

1214

Suplemento cultural el tlacuache

CENTRO  INAH MORELOS

25 AÑOS

Viernes 23 de enero, 2026

ISSN-3061-7391

El cerro florido

La historia antigua de Juchitepec, Estado de México

Joshué Baal Soto Vargas

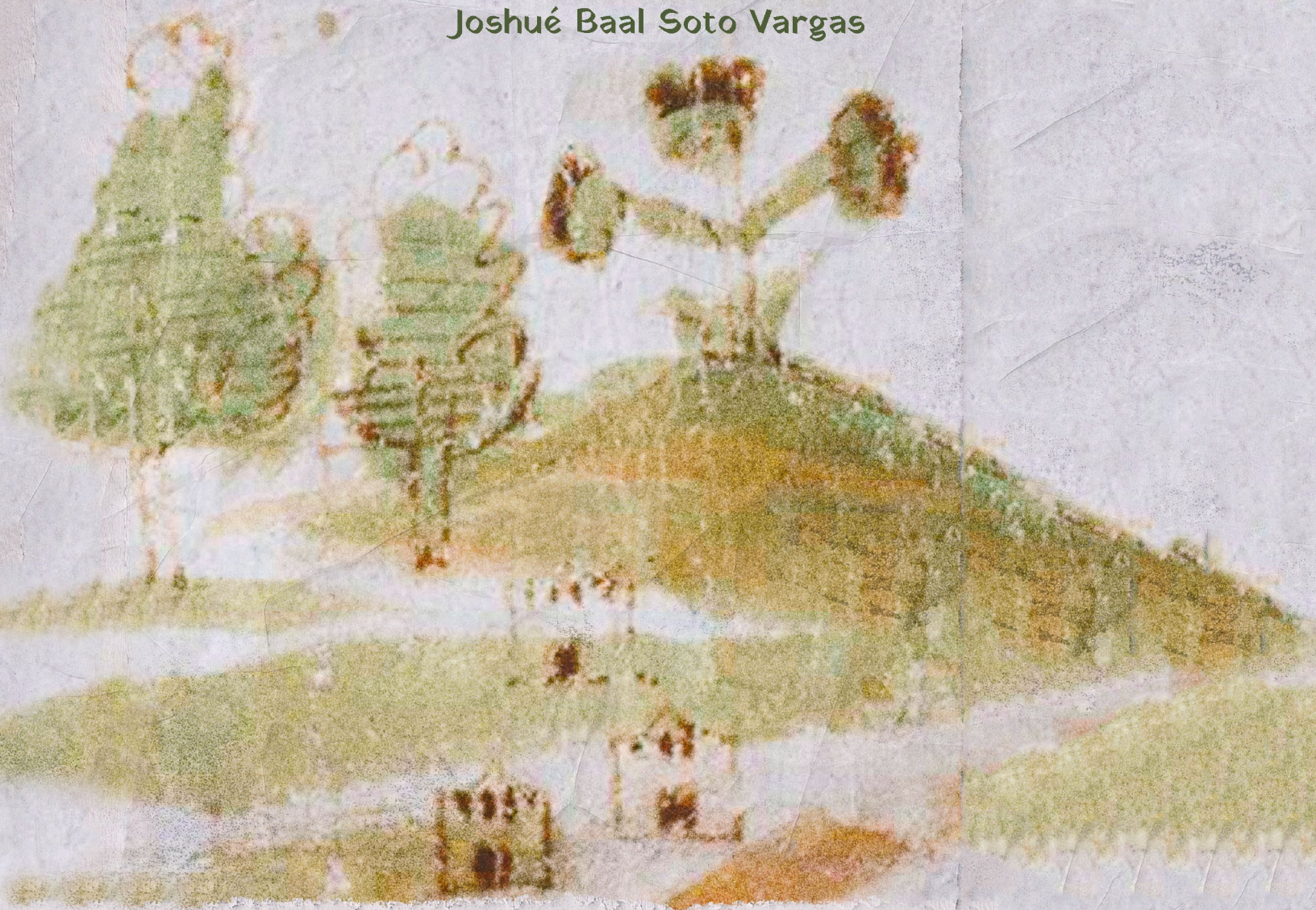



Suplemento cultural el tlacuache, núm. 1214, viernes 23 de enero de 2026, es una publicación semanal editada por el Instituto Nacional de Antropología e Historia, Secretaría de Cultura, Córdoba 45, col. Roma, alcaldía Cuauhtémoc, C.P. 06700, Ciudad de México.

Editor responsable: Raúl Francisco González Quezada.

Página web: <https://www.revistas.inah.gob.mx/index.php/eltlacuache>

Correo: tlacuache.mor@inah.gob.mx

Reservas de derechos al uso exclusivo: 04-2023-072713391600-107.

ISSN-3061-7391, ambos otorgados por el Instituto Nacional de Derechos de Autor.

Responsable de la última actualización de este número: Raúl Francisco González Quezada.

Centro INAH Morelos. Dirección: Mariano Matamoros 14, Acapantzingo, Cuernavaca, Morelos. Fecha de última modificación: 23 de enero de 2026.

Las opiniones vertidas en los artículos del Suplemento cultural el tlacuache son responsabilidad de los autores.

Queda prohibida la reproducción total o parcial de los contenidos e imágenes de la publicación sin la previa autorización del Instituto Nacional de Antropología e Historia.



Órgano de difusión de la comunidad del INAH Morelos

Consejo Editorial

Erick Alvarado Tenorio

Giselle Canto Aguilar

Eduardo Corona Martínez

Raúl Francisco González Quezada

Mitzi de Lara Duarte

Luis Miguel Morayta Mendoza

Tania Alejandra Ramírez Rocha

Lorena Reyes Castañeda

Marcela Tostado Gutiérrez

Karina Morales Loza

Coordinación de difusión

Emilio Baruch Quiroz Tellez

Formación y diseño

Stephany Karla Santana Contreras

Apoyo editorial

Centro de Información y Documentación (CID)

Apoyo operativo y tecnológico

Crédito portada:

Topónimo de Xochitepec registrado en el Mapa de Uppsala de 1550. Tomada de www.wdl.org/es/item/503/

Crédito contraportada:

Salida del sol detrás de la Iztaccíhuatl, visto desde el pueblo de Juchitepec. Foto: Joshué Soto (2018).

Sigue nuestras redes sociales: [f](#) [i](#) [y](#) [t](#) /Centro INAH Morelos

Resumen

La historia del pueblo de Juchitepec, en el Estado de México, se remonta a más de seis siglos de antigüedad, en el que resuena el nombre de Xochitepec "Cerro de flores", así como un vínculo con Xochimilco. En la época prehispánica, sus habitantes se hacían llamar xochitepecas, quienes eran diestros en el cultivo en terrazas, en donde sembraban maíz, frijol, chía y huauhtli; para ello era necesario hacer culto hacia sus dioses como era Tlaloc y Chicomecoatl.

Joshué Baal Soto Vargas

Egresado de la Escuela Nacional de Antropología e Historia. Desde el 2008 ha colaborado y coordinado proyectos en Chiapas, Sonora, Estado de México, Puebla, CDMX y Morelos, en campo y gabinete. Ha sido promotor y gestor de cursos, talleres, exposiciones, coloquios con un enfoque identitario, así como proyectos museográficos y museológicos en el Museo "Tlotzin Pochotl" y el Museo Comunitario "Xochiltepetl". Ha impartido clases en el CUNART, la ENAH y la UNAM.

El cerro florido

La historia antigua de Juchitepec, Estado de México

Joshué Baal
Soto Vargas

La etimología de Xochitepec según Vera (1880), es “monte de flores” (Basurto 1977: 172). Mientras que Antonio Peñafiel refiere que Xochitepec quiere decir “en el lugar de flores”, “en el cerro de flores” o “en el cerro florido” y se compone de las raíces *xochitl*=flor, *tepetl*=cerro y “c=en, dentro o de” (Peñafiel, 1885: 26, 242; 1895: 318).

Los orígenes de Xochitepec se remiten a Xochimilco, y en específico, al pueblo que hoy se conoce como Santa Cruz Xochitepec. Antiguamente, Xochitepec Xochimilco era una población menor del pueblo de Tepepan, que a su vez dependía del *altepetl* de Olac, lugar que significa “en lo que rodea el agua”. De este lugar partieron los xochitepecas que hoy viven en el municipio de Juchitepec. Estos xochitepecas eran especialistas en el trabajo agrícola en chinampas y terrazas (Alatrisme 2005:120-124). Al respecto de ello, Domingo Chimalpáhin menciona lo siguiente:

Estos xochitepecas se consideran a si mismos tenancas pero no es verdad [que lo sean], porque son diferentes y tienen otra ascendencia, pues están [más bien] emparentados con la gente de la ciudad de Xochimilco; anteriormente eran allá macehuales de los tlatoque que gobernaban en los tres tlayácatl de la ciudad de Xochimilco, que se llaman Tepetenchi, Tecpan y Ólac (Chimalpáhin, 2003 Tomo II: 291).

Cerro de Santa Cruz Xochitepec, Xochimilco. Vista Noroeste-Sureste, hacia el territorio de los chalcas tenancas hacia donde migró un grupo de xochitepecas. Tomada de Google Earth Pro (2025).





Figurilla antropomorfa femenina cargando un infante. Museo comunitario Xochiltepetl. Foto: Joshué Soto (2018).



Representación del Pueblo de Suchitepeque en el documento denominado "Mapa del pueblo de Santo Domingo de Xuchitepec o Sochtepeque, jurisdicción de la provincia de Chalco" de 1744, (AGI, MP-MEXICO, 149).

La migración de los xochitepecas a territorio chalca derivó como consecuencia de la guerra que tuvieron los tepanecas y mexicas contra los xochimilcas; estos últimos, fueron conquistados alrededor del año de 1378 (Chimalpáhin *Op. cit.*:49). Otros grupos étnicos de Xochimilco también huyeron hacia el sureste de la Cuenca de México y Morelos, con la finalidad de resguardarse y seguir conservando su autonomía.

Estos se asentaron en Tenanco que era territorio chalca, y otros grupos, muy probablemente fueron apoyados por linajes que estaban emparentados con los xochimilcas como fue el caso de Chimalhuacán Xochimilco, que antiguamente había sido territorio xochimilca. De igual forma, otros grupos debieron haber migrado hacia el sur, donde se encuentra Tepoztlán, que era un *altepetl* de Xochimilco, y que para este tiempo, aún no había sido conquistado (Meléndez y López 2002:23-26).

En la actualidad, la comunidad de Amatlán de Quetzalcóatl conserva fuertes vínculos de compadrazgo con el pueblo de San Pedro Milpa Alta de la CDMX, que están basados en un pasado muy antiguo. Inclusive se considera que otros grupos de xochimilcas y xochitepecas pudieron haber migrado a otros territorios que no eran de linaje xochimilca, como era Cuauhnáhuac, Yautepec, Xochitepec, entre otros asentamientos tlahuicas.

Folio 359f del "Título primordial de San Matías Cuixingo" AGN, Tierras, vol. 2819, exp. 9, 359f. Tomado de McDonough 2017:6.

Como se mencionó anteriormente, uno de estos grupos xochimilcas (los xochitepecas) migró a territorio chalca y más específico, a Tenanco Tepopola Texocpalco, en donde solicitaron el permiso para poder asentarse como tributarios en la región. Los chalcas tenancas que eran el grupo dominante de estas tierras que se encontraban al oeste y suroeste de la Chalcayotl, cedieron a la petición de los xochitepecas, dándoles un sitio para asentarse, que fue en los límites del suroeste de su territorio, con la finalidad de que estos resguardaran sus fronteras y se dedicaran a la producción de alimentos.

Se dice que, cuando acá vinieron, [esos xochimilcas] se asentaron a un lado de la ciudad de Tenanco Tepopolla Texocpalco, y que de ese modo quedaron sometidos a los tlatoque y teteuctin tlailotlacas que allí gobernaban... los dichos xochimilcas que ahora se nombran xochitepecas... [los tenancas] los hicieron sus milperos y labradores, guardianes de sus términos. Por eso los tenancas les dieron una pequeña porción de sus tierras para que se establecieran... (Chimalpáhin *Op. cit.*:291).



Representación del Pueblo de Juchitepec en el documento denominado "Mapa del pueblo de Santo Domingo de Juchitepec y sus términos en la provincia de Chalco" de 1707, (AGI, MP-MEXICO, 707).

Es así que Xochitepec (hoy Juchitepec) se fundó en el año de 1382 (Basurto 1977:173; López 2003:274; Bobadilla 2010:17), bajo el mando de Chimalpopocatzin. Sobre el establecimiento de los xochitepecas y la fundación de Xochitepec Chalco, se tiene la siguiente referencia, que se encuentra en el Título Primordial de San Matías Cuixinco que es probablemente del año 1591:

Assi mismo os noticio Y hago Saber que el Casique Y Señor nombrado chimalpopocatzin el qual era del Pueblo de Sochtepeque... Y Viniiendo el dicho Casique acompañado Con el gran Señor Y Casique llamado Macuilhacatzin Y también Venía Acazezecuitzin y el Señor Anicuileatl todos Venidos del Pueblo de Sochtepec de onde Son Originarios Y los mas antiguos que Governaron el dicho Su Pueblo los quales eran los mas ancianos Y Viejos Y... fue en el tiempo de la Gentilidad que aun no abia Venido la Santa fee Catholica Y no creían en Dios... (Título Primordial de San Matías Cuixinco. AGN, Tierras, vol. 2819, exp. 9, ff. 64v-65r).

Chimalpáhin también menciona que los xochitepecas tuvieron gobernantes de linaje tlailotlaca y texocpalca:

Un segundo sujeto de la dicha ciudad de Tenanco Tepopolla Texocpalco es el pueblo de Xochitépec, que ahora se nombra Santo Domingo... (Chimalpáhin *Op. cit.*:289).

..., y los tlatoque texocpalcas pusieron a algunos [de ellos] en sus términos, en los sitios llamados Callaoco, Cuauhtzotzonco y Xochitépec,... (Chimalpáhin *Op. cit.*: 291).

Otros pueblos que se fundaron en el territorio de Chalco Tenanco como consecuencia de la guerra entre los tepanecas y xochimilcas, fueron Cuauhtzotzonco, Calayuco, Tlacuelcalpan, Tlacuitlapilco, Tepetlaxco, Cencalco, Ocoacalco, Tepepatlaxco, Tetlaxco y Tepopola (Basurto *Op. cit.*:173).

Plano que muestra los asentamientos prehispánicos del Posclásico Tardío (1325-1521 d.C.) en el actual territorio de Juchitepec. Basado en Parsons *et al.* (1982) y Jalpa (2009).

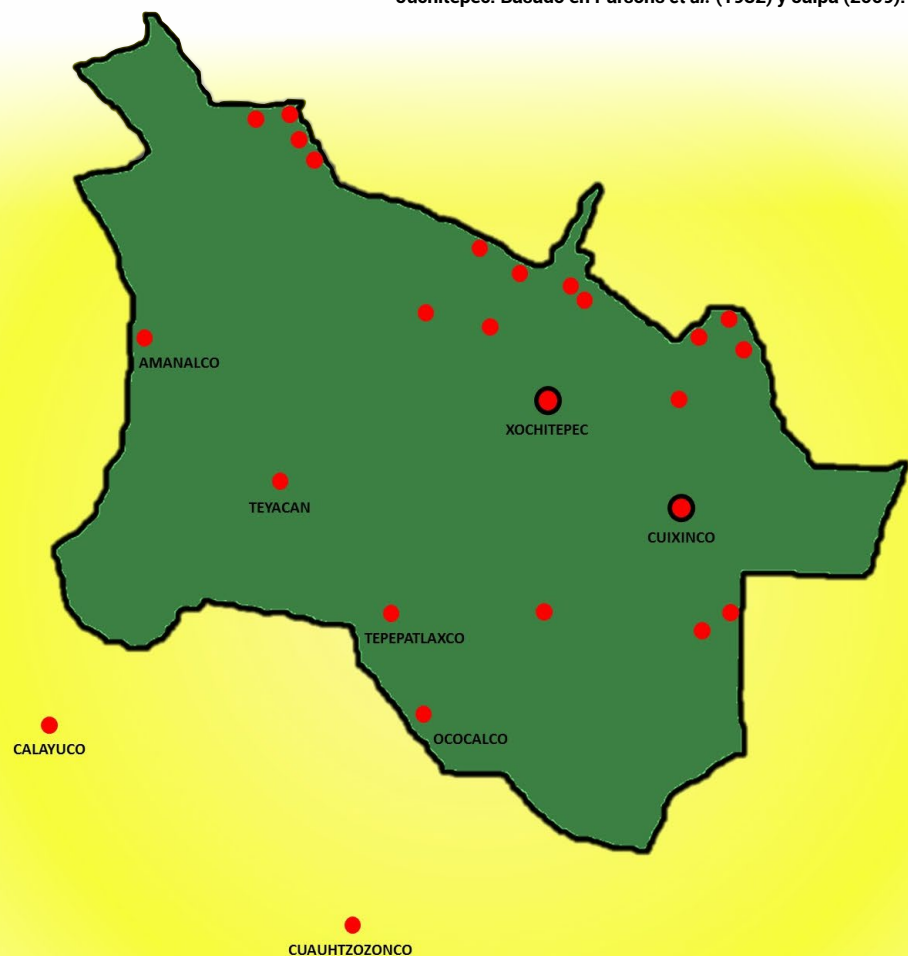

Cabe destacar que los xochitepecas al establecerse al suroeste de Tenanco, encontraron ya establecidos a los cuixcocas-tenancas con quienes partieron términos, para así poder delimitar sus respectivos territorios y conformar la frontera sur del territorio tenanca (López, *Op. Cit.*: 274-277) (Fig. 4). Esto se refiere de la siguiente manera en el Título Primordial de San Matías Cuixinco:

Pareser Y para que no nos propasemos Unos ni otros a lo que a cada Pueblo les toca ponemos y Señalamos nuestros lindero pegados a los linderos de vuestras tierras, que Con eso estaremos en paz Y en conformidad... (Título Primordial de San Matías Cuixinco. AGN, Tierras, vol. 2819, exp. 9, ff. 66v).

Tezozómoc de Azcapotzalco y sus aliados los mexicas bajo el mando de Acamapichtli, también conquistaron Mixquic, Cuitláhuac y posteriormente Xochimilco Chimalhuacan (Gibson 2012:23). Sin embargo, Chimalhuacán logró su autonomía estrechando una alianza con los chalcas, conformando así con Amaquemecan, Tlamanalco y Tenanco Tepopola, la Alianza Chalca denominada como "Chalcayotl" (Meléndez y López *Op. Cit.*:23-26).



Límites aproximados de los territorios de los grupos culturales de la Cuenca de México (1350-1428 d.C. aproximadamente). Modificado de Enrique Vela, en *Arqueología Mexicana* no. 86. Información basada en Parsons et. al. (1982); Barlow (1992); Hodge (1997); Smith (2008); García (2007); Robles (2007); Jalpa (2009) y Gibson (2012).



Límites aproximados de los territorios de los grupos culturales de la Cuenca de México (1428-1521 d.C. aproximadamente). Modificado de Enrique Vela, en *Arqueología Mexicana* no. 86. Información basada en Parsons, et. al. (1982); Barlow (1992); Hodge (1997); Smith (2008); García (2007); Robles (2007); Jalpa (2009) y Gibson (2012).



Posteriormente, con la conformación de la Triple Alianza y la conquista de Azcapotzalco entre los años de 1428 y 1430, que estuvo comandada por Nezahualcóyotl de Texcoco, Itzcóatl de Tenochtitlan y Cuauhtlatōa de Tlaxcala, se vería una expansión política-militar hacia otras regiones que anteriormente no habían sido conquistadas por Azcapotzalco (Barlow 1949:148-149; Códice Chimalpopoca 1992:47; Monjarás 1998:50).

Campos y terrazas de cultivo al oeste del municipio de Juchitepec, Estado de México.
Reminiscencia de un pasado altamente agrícola. Foto: Joshué Soto (2018).





Fragmentos de metates cerrados y abiertos con sus respectivas manos. Museo comunitario Xochiltepetl. Foto: Joshué Soto (2018).

Como consecuencia de esta nueva alianza, en el año de 1446 comenzó la guerra entre los chalcas y mexicas, por lo que el territorio chalca estuvo asediado constantemente por los mexicas (Chimalpáhin *Op. cit.* Tomo I:253). El fin de esta guerra se dio en el año de 1465, cuando los principales altepetl de Chalco que eran Tlacoachcalco Chalco Atenco, Amaquemecan, Tenanco Texcopalco Tepopola y Chalco Chimalhuacán, fueron conquistados por la Triple Alianza comandada para este tiempo, por Moctezuma Ilhuicamina y Nezahualcōyotl (Chimalpáhin *Op. Cit.* Tomo I:263-265).

Xochitepec al ser parte de Chalco, paso a ser tributario de la Triple Alianza hasta la llegada de los españoles. De acuerdo a la Matricula de Tributos, Chalco entregaba el más rico tributo en comida, principalmente maíz, frijol, chía y huauhtli “amaranto”, además de mantas de algodón y trajes de guerreros con escudo (Barlow 1992:108). En el caso de Xochitepec, debieron tributar maíz, frijol, chía, entre otros productos; de los cuales, se tiene registro que siguieron cultivándose durante la época novohispana (Jalpa 2009: 76).

Variedad de maíces cultivados en la región. Museo comunitario Xochiltepetl. Foto: Joshué Soto (2018).(2018).



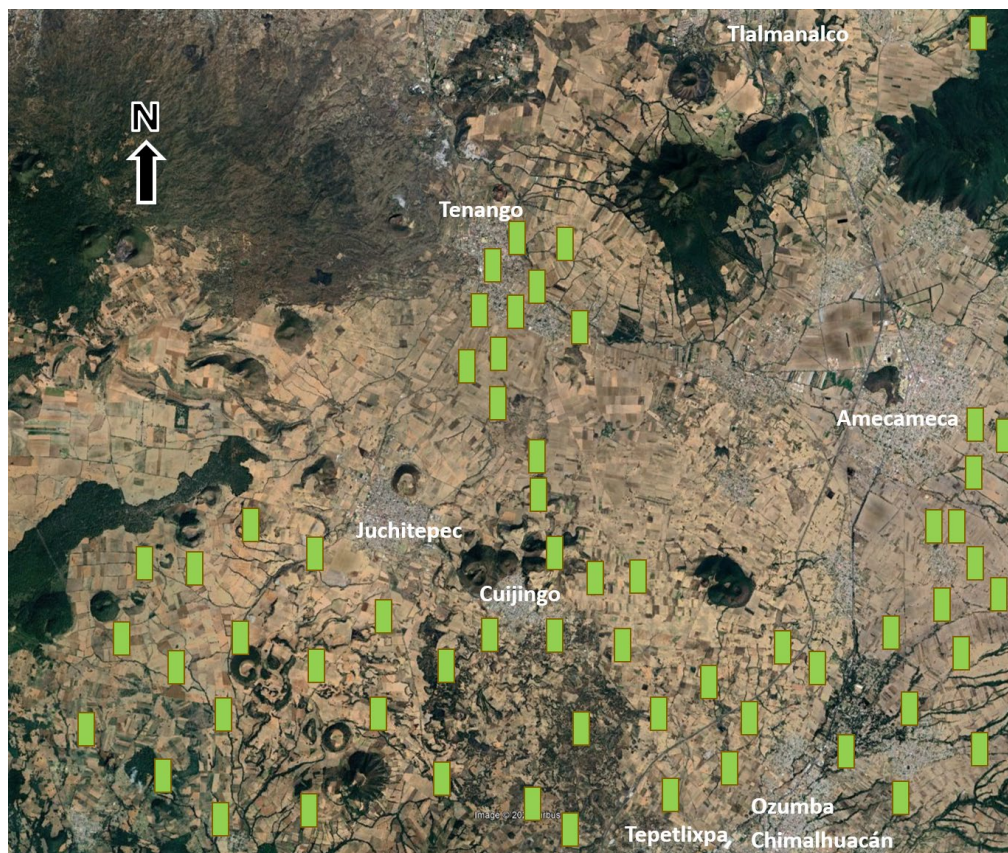

Ubicación de terrazas prehispánicas en territorio chalca. Tomada de Google Earth Pro (2025), información basada en Jalpa (2009).

Actualmente, en el Museo Comunitario Xochiltepetl se tienen esculturas de roca volcánica y figurillas de cerámica de los dioses Tláloc, Chicomecóatl, Ehécatl-Quetzalcóatl, entre otras. Dioses vinculados a las fuerzas creadoras de vida y a la agricultura, que nos señalan la importancia de la petición de lluvias, del culto al viento y de la producción de alimentos para la subsistencia humana.

Hoy en día los habitantes de Juchitepec conservan ese respeto por las semillas, la tierra y el agua, que los identifica como un pueblo de raíces prehispánicas y netamente agricultor.

Escultura de Tláloc con forma serpentina o de rayo. Museo comunitario Xochiltepetl. Foto: Joshué Soto (2018).

Detalle del rostro de la escultura de Tláloc. Museo comunitario Xochiltepetl. Foto: Joshué Soto (2018).

En el Xochitepec Xochimilco había un cerro florido o de flores, que se ubicó al sur del Lago de Xochimilco, en donde se realizaban cultivo en las planicies lacustres, chinampas y en terrazas de forma extensiva e intensivamente. Por tal motivo, los xochitepecas ya traían su gentilicio de habitantes del cerro florido, lo que quiere decir que al llegar al territorio chalca-tenanca, buscaron un cerro con características similares al que tenían anteriormente, adecuándose al paisaje que los tenancas les habían cedido.

Los cerros que han sido relacionados como el cerro de Xochitepec son el Amoloc, Cuatapel y Atlalcorra. En este caso, se propone que es el cerro Atlalcorra ya que desde este lugar hay una vista de 360° de todo el territorio de Xochitepec, hoy Juchitepec, así como la presencia de cruces en su cúspide para la petición de lluvias que lo relacionan como un importante sitio ritual, además de que desde este punto es posible la observación astronómica asociada a las estaciones, ciclos agrícolas y fechas calendárica.

Cima del cerro Atlalcorra desde donde se observa el punto cardinal oriente, donde se encuentra la Sierra Nevada y las salidas de los astros, que antiguamente regían la vida ritual y cotidiana de los xochitepecas.
Foto: Joshué Soto (2018).



Cima del cerro Atlalcorra, Juchitepec, Estado de México. Foto: Joshué Soto (2018).





Ubicación del cerro de Xochitepec Chalco en el Mapa Uppsala. Tomada de www.wdl.org/es/item/503/.

La prueba más contundente de esta afirmación es la ubicación del cerro Xochitepec en el Mapa Uppsala, donde fue pintado al oeste del poblado novohispano de Xuchitepec el cual corresponde con el espacio físico, donde se yergue el cerro Atlalcorra.

Este breve artículo busca revalorar el pasado de Juchitepec a partir de un análisis de las fuentes históricas, estudios arqueológicos y del paisaje geográfico y ritual de la región. El conocer el origen y los procesos históricos del lugar donde vivimos, permite comprendernos como individuos dentro de una sociedad y reafirma nuestra identidad, que es fundamental para la conservación y preservación del patrimonio cultural y natural de los pueblos.

Bibliografía

Alatríste Guzmán, Oscar

2005 "Xochimilco. Aspectos histórico-culturales". *DECIRES*. México, CEPE-UNAM, pp. 119-139.

Barlow, Robert H.

1949 "La fundación de la Triple Alianza (1427-1433)". *Anales del Instituto de Antropología e Historia*. D.F., INAH, SEP, sexta época, t. III, no. 31, pp. 147-155.

1992 *La extensión del imperio de los culhua mexicana*. Jesús Monjarás-Ruiz, Elena Limón y María de la Cruz Paillés H. (editores), México, INAH, UDLA, vol. IV.

Basurto, Trinidad José

1977 *El arzobispado de México. Jurisdicción relativa al Estado de México*. Mario Colín (editor), México, Libros de México.

Biblioteca Digital Mundial

2017 Matricula de tributos. Recuperado el 30 de marzo del 2020, de www.wdl.org/es/item/3248/.

Bobadilla Odriozola, Jorge Jesús

2010 Juchitepec. Historia y arte. México, UNAM, tesis de licenciatura en historia.

Códice Chimalpopoca. Anales de Cuauhtitlan y Leyenda de los Soles.

1992 Primo Feliciano Velázquez (traductor), (3ra. ed.), D.F., UNAM, IIA.

Chimalpáhin, Domingo.

2003a *Las ocho relaciones y el memorial de Colhuacan*. (1ra. reimp.), México, CONACULTA, Cien de México, t. I y II.

García Chávez, Raúl Ernesto

2007 "El Altepeltl como formación sociopolítica de la Cuenca de México. Su origen y desarrollo durante el Posclásico Medio". *ArqueoWeb*. Madrid, Departamento de Prehistoria, Universidad Complutense, vol. 8, no. 2, pp. 1-21.

Gibson, Charles

2012 *Los aztecas bajo el dominio español 1519-1810*. (16a. reimp., en español), D.F., Siglo XXI.

Hodge, Mary G.

1997 "When is a City-State? Archaeological measures of Aztec City-States and Aztec City-State systems". *The archaeology of City-States: cross-cultural approaches*. Deborah L. Nichols y Thomas H. Charlton (editors), Washington D.C., Smithsonian Institution, pp. 209-227.

Jalpa Flores, Tomás

2009 *La sociedad indígena en la región de Chalco durante los siglos XVI y XVII*. México, INAH, Divulgación.

López Caballero, Paula

2003 *Los títulos primordiales del Centro de México*. México, CONACULTA, Cien de México.

McDonough, Kelly S.

2017 "Plotting Indigenous Stories, Land, and People: Primordial Titles and Narrative Mapping in Colonial Mexico". *Journal for Early Modern Cultural Studies*. Vol. 17, no.1, pp. 1-30.

Meléndez García, Adán y Federico Manuel López Castañeda

2002 *Estructura político-social del señorío de Xochimilco-Chimalhuacán (1150-1521)*. D.F., INAH, tesis de licenciatura en arqueología.

Monjarás Ruiz, Jesús

1998 "La Triple Alianza". *Arqueología Mexicana. México antiguo. Antología*. D.F., INAH, Raíces, vol. II, pp. 48-53.

Parsons, Jeffrey R., Elizabeth Brumfiel, et al.

1982 *Prehispanic settlement patterns in the southern Valley of México. The Chalco-Xochimilco región*. Ann Arbor, University of Michigan, Museum of Anthropology, Memoirs 14.

Peñafiel, Antonio

1885 *Nombres geográficos de México*. México, Oficina Tipográfica de la Secretaría de Fomento.

1897 *Nomenclatura geográfica de México*. México, Oficina Tipográfica de la Secretaría de Fomento, primer parte.

Robles Castellanos, José Fernando

2007 *Culhua México. Una revisión arqueo-etnohistórica del imperio de los mexica tenochca*. D.F., INAH, Colección Obra Diversa.

Smith, Michael E.

2008 "The archaeology of aztec city-state capitals: four views of Aztec urbanism". *Urbanism in Mesoamerica*. Alba Guadalupe Mastache, Robert H. Cobean, Ángel García Cook y Kenneth G. Hirth (editors), INAH, Pennsylvania State University, The Mesoamerican Urbanism Project, vol. 2, pp. 447-449.



Cultura
Secretaría de Cultura



INAH